

СТЕПАН ХАЛТУРИН

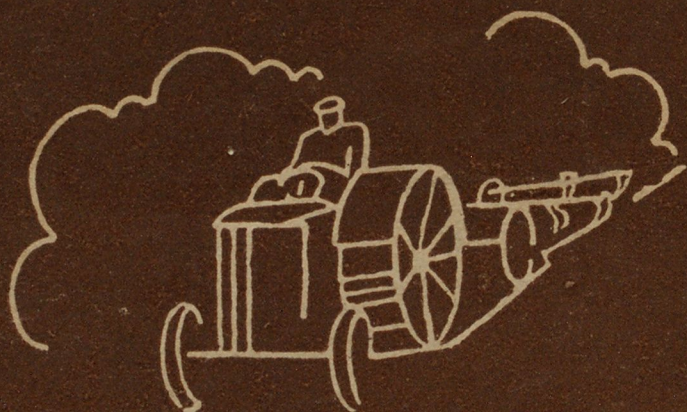

ДОСТОЙНАЯ
ИМЕННИ
ЛЕНИНА А

ИЗДАТЕЛЬСТВО
„КОМУНА“

Я $\frac{54}{101}$

СТЕПАН ХАЛТУРИН

ДОСТОЙНАЯ
ИМЕНИ ЛЕНИНА

КОММУНА ИМЕНИ ЛЕНИНА
В КИРСАНОВСКОМ РАЙОНЕ
ТАМБОВСКОГО ОКРУГА

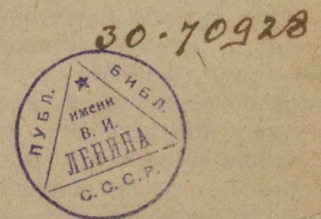

ИЗДАТЕЛЬСТВО „КОММУНА“
ВОРОНЕЖ — 1930

ОГЛАВЛЕНИЕ.

	Стр.
Введение	3
История коммуны	7
Упорный труд побеждает	8
Главное—правильно организовать труд	9
Сдельщиной подняли производительность труда	11
Весенний сев и рабочая сила	12
„Нет плохой земли—есть плохой хозяин ее“	—
Труд человека облегчается машинами	14
Есть молоко и удобрение для полей	16
Свиноводство дает большой доход	17
Лошади заменяются тракторами	18
Труд в коммуне и оплата его	—
Обеспечение детей и стариков	19
Бессемейные тоже не забыты	20
Культура и быт коммуны	—
Жизнь агитирует	
„Ко всем батрачкам, беднячкам, середнячкам, Кирсановского района“	23
Не верьте кулакам!	24

ВВЕДЕНИЕ.

„Переход к коллективному земледелию пролетарская государственная власть должна осуществлять лишь с громадной осторожностью, силой, примера, без всякого насилия над средним крестьянством“.

(Ленин, том XX)

Социалистическое строительство народного хозяйства СССР с каждым годом принимает грандиознейшие размеры. За постройкой гигантов—Волховстроя, Каширской ГЭС, Турксиба, ЗаГЭС и целого ряда других крупнейших предприятий и зерновых фабрик—следует строительство Днепростроя, Тракторостроя, Сельмашстроя, сотен совхозов и тысяч крупных колхозов.

СССР из страны аграрно-промышленной, в которой раньше преобладало сельское хозяйство, шаг за шагом превращается в индустриально-аграрную страну, т. е. в страну, в которой промышленность является главнейшим видом хозяйства.

Социалистическое строительство нашей промышленности значительно обогнало перестройку сельского хозяйства. Когда в стране имеются десятки миллионов мелких распыленных крестьянских хозяйств двигаться быстро к социализму, без переустройства сельского хозяйства на рельсы крупного коллективного хозяйства, невозможно. Вместе с тем, нынешняя отсталость сельского хозяйства является тормозом в развитии промышленности, оно в теперешнем состоянии не создает для промышленности необходимой сырьевой базы. Удовлетворять же запросы промышленности, вывести из нищеты крестьянство сельское хозяйство сможет лишь после коренной перестройки его на социалистических основах, то-есть тогда, когда мелкие и мельчайшие крестьянские хозяйства будут объединены в колхозы.

Вот, что говорил В. И. Ленин, 16 апреля 1917 года, по вопросу улучшения участи крестьян и поднятия сельского хозяйства.

„Мы не можем скрывать ни от крестьян, ни тем более от пролетариев и полупролетариев деревни, что мелкое



2022594758

хозяйство при сохранении товарного хозяйства и капитализма не в состоянии избавить человечество от нищеты масс, что надо думать о переходе к крупному хозяйству на общественный счет, браться за него тотчас, уча массы и учась у масс практически целесообразным мерам такого перехода“.

Ленинская партия решительно стала на этот путь и принимает меры к тому, чтобы выполнить эти указания Ленина. К настоящему времени мы добились огромнейших успехов в области перестройки сельского хозяйства на социалистических началах. Так, если к октябрю 1929 г. ЦЧО была коллективизирована всего на 7 процентов, то уже к 1 июня 1930 г. коллективизация охватила около 18 процентов всех крестьянских хозяйств. Стдельные зерновые районы Советского Союза уже коллективизированы на 40-50 процентов.

Мы должны подчеркнуть, что при проведении колоссальной и ответственной работы по переустройству сельского хозяйства на местах были допущены перегибы, грубые ошибки и извращения ленинской линии партии. Ошибки неизбежны в грандиозной работе, так как колхозное строительство в таком масштабе проводится впервые. В этом деле мы не имеем опыта, мы пионеры социалистической перестройки сельского хозяйства.

„Социализм,—как говорил Ленин,—не создается по указу сверху. Социализм живой—есть создание самих масс“. Борясь за строительство социалистического общества, нужно предвидеть эти ошибки, суметь их своевременно исправлять и давать отпор всем, кто пожелает эти ошибки использовать для агитации против генеральной линии партии, против коллективизации и ликвидации кулака как класса. Должен быть положен конец перегибам и должна быть развернута решительная борьба с антисредняцким настроением, добиваясь укрепления союза рабочего и бедноты с средним крестьянством.

Каждый, кто берется за колхозное строительство, должен это строительство изучить на практике, в самом колхозе. Агитируя за организацию колхозов, товарищи должны показывать крестьянам удачные практические примеры, „ибо крестьяне—люди слишком практичные, слишком крепко связаны со старым земельным хозяйством, чтобы пойти на какие-либо серьезные изменения только на основании советов и указаний книжки“ (Ленин).

Организовывая новые колхозы, в то же время мы должны принимать все меры к укреплению уже существующих колхозов, добиваясь того, чтобы колхозы стали действитель-

ными социалистическими хозяйствами, в которых труд человека до возможного предела заменен трудом машины, а поля давали бы наивысшие урожаи.

Ведь не случайно ноябрьский пленум ЦК ВКП(б) (1929 г.) в своих решениях отметил, что „в условиях массового развертывания колхозного строительства необходимо уделить все большее внимание делу строительства крупных механизированных колхозов, которые должны использовать в своей технической организации опыт совхозов и хороших с.х. коммун, постепенно превращаясь в подлинные социалистические предприятия, построенные на базе современной машинной техники и новейших научных достижений“.

В самом деле, наглядный пример—работа хорошего совхоза, или колхоза—является лучшей агитацией за организацию колхозов. Этот пример и работа учат, как перестроить сельское хозяйство на новый социалистический лад.

Сильнейшим агитирующим примером служит одна из лучших в СССР сельхозкоммун—коммуна имени В. И. Ленина, в Кирсановском районе.

Из промышленных центров, хлебоборобной Украины, ЦЧО, далекой Сибири, Донбасса, Северного Кавказа—едут сюда батраки, бедняки, середняки, колхозники и рабочие с желанием посмотреть, как живут коммунары, чтобы научиться у них правильной организации труда, ведению хозяйства, устройству быта, вообще научиться тому, чего требует социалистическая перестройка сельского хозяйства. Едут сюда затем, чтобы на фактах убедиться в выгоде ведения социалистического коллективного хозяйства, чтобы больше не слушать и не верить кулацким сплетням, направленным к развалу колхозов.

Тяга экскурсантов в коммуны им. Ленина с каждым годом увеличивается. Так, если в 1928 г. эту коммуны посетило всего около 3.000 экскурсантов, то уже в 1929 г. их было более 5.000 человек.

Всех экскурсантов коммунары принимают приветливо. Предоставляют им (конечно, за небольшую плату) ночлег и питание в общественной столовой, давая такую же пищу, которую они едят сами.

Тяга в коммуны не напрасна. Не было еще ни одного батрака, бедняка и середняка, которые бы, побывав в этой коммуны, не стали активнейшими агитаторами за колхозное строительство. Вот факты: группа крестьянок из Ендовищенского района, Усманского округа до поездки в эту коммуны были яркими противницами колхозов. По дороге в коммуны они то и дело агитировали против организации колхозов. Побывав же в коммуны, они воочию убедились в

том, что коллективно легче и лучше побеждать нищету и разорение, что коллективно легче приобрести все необходимые сельхозмашины, которыми можно заставить землю давать в два раза большие урожаи, чем она давала до сих пор, и сделались горячими защитницами колхозов, доказывая на примерах работы коммуны им. Ленина выгоды и правильность коллективного хозяйства. Возвратившись домой, все ездившие в коммуну немедленно вступили в колхоз.



Крестьянки Белгородского округа, посетившие коммуну.

О силе примера, как агитатора, также говорят обращения экскурсантов, напечатанные в газетах (см. приложения).

В настоящей брошюре очень кратко рассказывается история возникновения коммуны им. Ленина.

Даже из этой небольшой книжки можно наглядно видеть, что путем организации бедноты, батрачества и середняков можно добиться невиданных результатов в деле социалистического переустройства сельского хозяйства.

Книжка написана на основании личных наблюдений. Некоторая часть материала (главным образом, цифровая) заимствована из брошюры Г. Д. Морозова, Ленинская коммуна, изд. Книгосоюза.

Степ. Халтурин.

Июль 1930 г.

ИСТОРИЯ КОММУНЫ.

Коммуна им. Ленина создавалась в Америке, в 1921 году, из группы эмигрантов, русских рабочих, которые работали там, будучи загнаны в Америку нуждой и непосильным гнетом царского режима. В Америке им жилось плохо, особенно с 20 годов, когда Америка стала переживать хозяйственный кризис.

Октябрьская революция заставила многих русских эмигрантов-рабочих подумать над возвращением в советскую Россию. Группа коммунистов под руководством первого советского представителя в Америке т. Мертенсона, своевременно подметив это настроение, повела усиленную работу по организации сельскохозяйственной коммуны из русских и иностранных эмигрантов, желающих переехать в советскую Россию. Для желающих переехать в Россию были организованы тракторные курсы, на которых обучалось около 40 человек.

Из обучавшихся на тракторных курсах удалось создать группу, которая позднее организовала коммуну.

В советскую Россию эта коммуна с большими трудностями переехала в апреле 1922 года. В начале в ней было всего 50 человек. Поселилась она на месте быв. разрушенного помещичьего имения ИРА, в 17 километрах от города Кирсанова. Коммунарам достался разрушенный дом и надворные постройки, оцененные в 35.535 руб., несколько лошадей, коров и свец на 4.229 руб., различного с.-х. инвентаря на 97 руб. 50 коп. и разного оборудования на 1.927 руб. Всего на 41.855 руб. 50 коп. Коммуна получила 1.400 га земли.

На первых порах коммунарам пришлось жить очень скученно, по несколько семейств в одной комнате. С весны 1923 года коммунары поселились в палатках, одновременно начав постройку зимних домов. С 1922 года по 1925 год члены коммуны переживали большие затруднения в смысле питания. Работать приходилось в очень тяжелых условиях. К тому же к коммуне очень плохо относились окружающие крестьяне.

Несколько семей, не перенеся трудностей, покинули коммуну.

УПОРНЫЙ ТРУД ПОБЕЖДАЕТ.

Однако, несмотря на все трудности, коммуна упорным трудом медленно, но верно шла вперед, своими примерами доказывала, что люди, собравшиеся в ней, умеют хорошо работать.

В самом деле, разве это не пример, достойный подражания, когда коммунары, получив с.-х. инвентаря всего на 97 рублей 50 копеек и видя, что с этим инвентарем ничего не сделаешь, сдали в общий фонд все имевшиеся у них средства для приобретения нужных машин.

Сплоченность, умение организовать труд и упорные усилия привели к тому, что коммуна из года в год стала увеличиваться численно и расти экономически. Так, в апреле 1922 года в коммуне было всего 50 человек (приехавшие из Америки), в декабре 1922 года уже стало 111 человек (прирост за счет части рабочих совхоза, вступивших в коммуны). В 1923 году было уже 157 человек, в 1924 году—216 человек, в 1925 году—277 человек, в 1926 году—292 человека, в 1927 году—320 человек, в 1928 году—369 человек, в 1929 году—448 человек. 1 марта 1930 года в коммуне насчитывалось 456 человек, а 1 мая 1930 года—более 500 человек.

По социальному положению состав коммунаров таков: рабочих 85 чел., батраков 42, бедняков 63, середняков 72, зажиточных 4, воспитанников детдомов 19, служащих 7 и прочих 3 (в это число не входят дети).

Партийная прослойка такова: членов ВКП(б)—40 человек, кандидатов в члены ВКП(б)—10 чел., комсомольцев—43 чел., пионеров—40 чел.

Хозяйство коммуны уже к 1929 году имело: построек на 144.373 руб., лошадей на 10.064 руб., крупного рогатого скота на 7.112 руб., свиней на 9.660 руб., сельхозинвентаря на 20.530 руб., пчел на 1.950 руб. и разного оборудования на 27.561 руб.—всего на 221.250 руб.

В 1929 году в коммуне построены: электростанция стоимостью в 15.000 руб., сыроваренный завод и баня—15.000 руб., механизированный свинарник—около 15.000 руб. и ремонтная мастерская. Приобретен также сельхозинвентарь на 8.000 руб.

В настоящее время закончена постройка двухэтажного дома на 26 квартир.

Теперь коммуна имеет: 8 жилых домов на 430 человек, чугунолитейный, сыроваренный, маслобойный и лесопильный заводы, водяную мельницу, просорушку, электростанцию,

три мастерских, школу, детские ясли и очаг, клуб, около 20 других построек и более 200 штук разного инвентаря и с.-х. машин.



Клуб коммуны.

В ближайшее время начнется постройка кирпично-черепичного и крахмало-паточного заводов. Коммунары уже приступили к организации лучшей в ЦЧО машинно-тракторной станции.

ГЛАВНОЕ—ПРАВИЛЬНО ОРГАНИЗОВАТЬ ТРУД.

Для того, чтоб за 8 лет создать такое большое и хорошо налаженное хозяйство нужно большое умение и затрата больших усилий, а главное нужно правильно организовать труд.

Тов. Молотов, говоря на ноябрьском пленуме ЦК ВКП(б) о колхозном движении, по вопросу организации труда в колхозах, заявил: „Здесь мы находимся в отвратительном положении. Между тем, организация труда в колхозах, правильное использование вовлеченной в колхозное движение огромной рабочей силы—важнейший вопрос. Организация труда, т. е. организация хозяйства колхозов, связана



с преодолением огромных трудностей. Во многом колхозы должны учиться у хорошо организованной советской фабрики, но разнообразие условий и различие этапов развития колхозного движения в отдельных районах требует исключительной гибкости форм и методов колхозного строительства“.

Коммуне им. Ленина также пришлось приложить очень много труда, чтобы добиться правильной организации ведения хозяйства. Для этого коммуне пришлось пригласить восемь старых специалистов, ранее работавших агрономами и управляющими в помещичьих экономиях. У этих специалистов коммунары взяли лучшее, необходимое для социалистического хозяйства. У них коммунары выучились, как правильно вести хозяйство коммуны.

В настоящее время, в деле организации труда, как и во всем деле ведения хозяйства, коммуна им. Ленина может служить лучшим примером.

Плохая постановка организации труда в наших колхозах заставляет экскурсантов, в первую очередь, заинтересоваться и детально ознакомиться с тем, как организован в коммуне труд.

Организацией труда в коммуне ведаёт коммунар-полевод т. Ковалюк.

В коммуне ведется точный учет всех тех работ, которые нужно проделать. Для выполнения каждой работы выделяется специальная бригада. На каждую работу составляется производственный план. Этим планом предусматривается, сколько нужно затратить рабочей силы и какой (человеческой, лошадиной, тракторной) и в какой срок нужно начать и закончить эту работу. Примерно так: нужно произвести весенний посев. Полевод, на опыте ряда лет изучивший, сколько рабочей и тягловой силы на 1 га затрачивается коммуной на вспашку, боронование и посев, учтя всю площадь, подлежащую засеву яровыми культурами, производит точный учет потребности людей, лошадей или тракторов, плугов, борон, сеялок и семян на обсеменение ярового клина. Затем работа разбивается по срокам. На каждый день составляется наряд, приблизительно такой формы (см. табл. на 11 стр.).

В наряде написано все то, что обязаны делать коммунары в данный день. Заполненный наряд говорит следующее: 1) Кузьмич должен поехать пахать, для этого ему нужно взять 2 лошадей и один двухлемешный плуг, 2) Иванов должен поехать бороновать, взяв 2 лошадей и борону „зиг-заг“, 3) Петров должен ехать пахать на тракторе и взять два двухлемешных плуга, 4) Исаев должен выехать

бороновать, взяв 2 лошадей и борону Кульберг, 5) Семенов должен ехать пахать, взяв 2 лошадей и один однолемешный плуг и т. д.

НАРЯД НА ВЕСЕННИЕ ПОЛЕВЫЕ РАБОТЫ.

Пятница, 4 апреля 1930 года.

№№ по порядку	Фамилия, имя и отчество	П хота	Боронование	Лошадей	Тракторов	2-лемешных плугов	Однолемешных плугов	Боронование „Зиг-заг“	Боронование Кульберг
1	Кузьмич И. А.	1	—	2	—	1	—	—	—
2	Иванов В. С.	—	1	2	—	—	—	1	—
3	Петров П. П.	1	—	—	1	2	—	—	—
4	Исаев М. П.	—	1	2	—	—	—	—	1
5	Семенов А. В. и т. д. . . .	1	—	2	—	—	1	—	—

Этот наряд контора коммуны вывешивает за день до работ в столовой перед ужином и в конторе, или же в том месте, где больше всего собирается коммунаров. Если почему-либо коммунар не может выполнить той работы, которая ему поручается, или вовсе не может работать (по болезни), он обязан об этом заявить в контору, чтобы контора могла заменить его другим рабочим.

Каждой выполненной работе ежедневно ведется точный учет.

СДЕЛЬЩИНОЙ ПОДНЯЛИ ПРОИЗВОДИТЕЛЬНОСТЬ ТРУДА.

Для выполнения определенных работ, как мы уже сказали, коммунары распределяются по бригадам. Распределение рабочих по бригадам преследует такие цели: специализацию рабочих на определенной работе и полную ответственность каждой бригады за выполнение возложенной на нее работы. Каждой бригадой руководит старший рабочий.

Там, где можно произвести учет, работы производятся сдельно. Раньше сдельщина почти отсутствовала и производительность труда была сравнительно, не высока. Когда же стали вводить сдельщину, и каждому рабочему были установлены нормы выработки и срок их выполнения, то производительность труда возросла. Так, если в крестьянском хозяйстве на полку одного га подсолнуха уходит 10-12 человекодней, то в коммуне затрачивается 4-6 человекодня (полка производилась после пропашки планетками). На полку одного га свеклы в крестьянском хозяйстве требуется 16 человекодней, а в коммуне—6 человекодней.

Нормы труда и производительность с.х. машин в коммуне на 10-15 процентов выше тех, которые изложены в правилах внутреннего распорядка с.х. артелей ЦЧО.

В летнее время коммунары работают в день по 10 часов, а в страдную пору, когда нужно работать не покладая рук, помня, что „день кормит год“,—работают от раннего утра до поздней ночи. В зимнее время работа продолжается не более восьми часов.

ВЕСЕННИЙ СЕВ И РАБОЧАЯ СИЛА.

Осенью 1929 г. коммуна посеяла: ржи местной—192,75 га, ржи „Триумф“—30 га и пшеницы—34 га.

Весной 1930 г. посеяно: овса—176,37 га, проса—30 га, гречихи—10 га, гороха—42 га, подсолнуха—104,16 га, вики на семена—8 га, конопли—8 га, тмина—4 га, маку—4 га, картофеля—22 га, свеклы кормовой—22 га (для коров), свеклы полусахарной—10 га (для свиней), чечевицы тарелочной—13 га, подсолнуха на силос—20 га, тыквы кормовой—4 га и прочих культур—16 га.

На весенний сев (с боронованием озими) ушло в первый период 478,5 мужских человекодней, 64 женских человекодня, 563,5 рабочих конедней, 124,5 рабочих трактородней. Во второй период ушло 320 мужских человекодней, 45 женских человекодня, 541 рабочий конедень и 23,5 рабочих трактородней.

„НЕТ ПЛОХОЙ ЗЕМЛИ— ЕСТЬ ПЛОХОЙ ХОЗЯИН ЕЕ!“

Говоря об урожае полей коммуны, т. Ковалюк заявляет:

— „Нет плохой земли—есть плохой хозяин ее!“

Свое заявление он подтверждает фактами. А факты эти говорят за то, что земля коммуны, которая до начала ра-

боты на ней давала урожай гораздо ниже крестьянских полей, в настоящее время, при хорошей обработке, дает урожай почти в два раза больше, чем крестьянская земля.



Работа в питомнике.

Вот цифры, которые подтверждают сказанное:

Коммуна в 1926 году с одного га получила 105 пудов ржи, крестьяне—53 пуда; в 1927 году коммуна получила 110 пудов ржи, крестьяне—73 пуда; в 1928 году коммуна получила 88 пудов, крестьяне—46 пудов; в 1929 году коммуна получила 116 пудов, крестьяне—60 пудов. В 1926 году коммуна получила с га 126 пудов овса, крестьяне—64 пуда; в 1927 году коммуна получила 55 пудов, крестьяне—37 пудов; в 1928 году коммуна получила 88 пудов, крестьяне—54 пуда; в 1929 году коммуна получила 112 пудов, крестьяне—56 пудов. В 1926 году коммуна получила 484 пуда картофеля с га, крестьяне—229 пудов; в 1927 году коммуна получила 569 пуд., крестьяне—275 пуд.; в 1928 году коммуна получила 1.009 пуд., крестьяне—275 пуд.; в 1929 году коммуна получила 1.010 пуд., крестьяне—286 пудов.

Коммуна сеяла: рожь местную и „Триумф“, овес простой и „Победа“, картофель белый и американку.

Нет сомнения, что большому урожаю способствовали, помимо хорошей обработки полей, также и удобрения.

Ни один клочек пахотной земли в коммуне перед посевами не остается удобрением. Удобрения в коммуне исключительно навозные, так как навоза, получаемого от крупного рогатого скота, свиней и лошадей вполне хватает на все поле.



Поливка питомника.

Разброска навоза производится тремя имеющимися в коммуне навозоразбрасывателями, которые заменяют труд нескольких десятков человек, к тому же эти машины разбрасывают навоз ровно, чего не в силах, при всем желании, сделать человек.

ТРУД ЧЕЛОВЕКА ОБЛЕГЧАЕТСЯ МАШИНАМИ.

Тов. Молотов, в 1929 году, на ноябрьском пленуме говорил:

„Без тракторов и сложных сельхозмашин, без широкого использования химии и электростанций мы не будем иметь прочной базы под колхозным движением, и поэтому в этой плоскости—плоскости создания действительно мощной тех-

нической базы колхозов,—лежит наша первейшая задача“.

Коммунары хорошо учитывают это. И они, со дня организации коммуны, прилагали все силы и затрачивали все средства на приобретение как простых, так и сложных с.-х. машин и орудий, стремясь до возможного предела заменить труд человека трудом машины. Все с.-х. орудия и машины приобретены коммуной последних выпусков. Вот список с.-х. машин и орудий, который наглядно говорит о том, что имеет коммуна:

Наименование машин и орудий.

1. Культиваторы пружинные на колесах 9-лапчатые	7
2. „ „ „ на полозьях 8-лапчатые	22
3. „ „ американские	1
4. „ „ „Джон Дир“	2
5. Скоропашки 4-лемешные	6
6. Культиваторы ручные планеты	13
7. „ „ огородные	5
8. Бороны „Кульберг“ с подвижн. зубьями	1
9. „ „ „Зиг-заг“ с 2 и 3 звеньями	26
10. „ „ деревянные	6
11. Диски пароконные 10-дисковые	1
12. „ „ 8 „	1
13. „ „ 6 „	1
14. „ „ тракторные двойные	2
15. Плуги огородные	1
16. „ „ конные	10
17. „ „ тракторные двухкорпусные 14“	4
18. „ „ американские однокорпусные 14“	1
19. „ „ тракторные 14“	1
20. „ „ американские без передков	3
21. „ „ Сакка	6
22. Кускута (клеверный триер)	1
23. Тракторы „Лоуссов“	3
24. „ „ „Кейс“	1
25. „ „ „Фордзон“	3
26. „ „ „Красный путиловец“	1
27. Сеялки американские дисковые 20-рядные	2
28. „ „ „ с трав. аппаратом	1
29. „ „ Эльворти 2-дисковые 16-рядные	1
30. „ „ „ 11 „	2
31. „ „ разбросные	3
32. Сеялки с американск. трав. аппаратом	1
33. Навозоразбрасыватели	3
34. Сортировки Клейтона	2

35. Сортировки „Красенькая“	1
36. „ „ „Маленькая“	1
37. Веялки „Колонистка“	2
38. Жатки-самоскидки	2
39. Жатки-самовязалки	7
40. „ „ Диринг	1
41. Сенокоски	3
42. „ „ „Новый идеал“	1
43. Косилки ручные	1
44. Сноповязалки „Горн“	1
45. Молотилки паровые	2
46. „ „ сложные	1
47. „ „ конные	1
48. „ „ подсолнечные	2
49. Локомобили	1
50. Прицепы тракторные для сноповязалок	1
51. Соломорезки „Флетнер“	1
52. Костоломки	1
53. Кукурузо-садители	1
54. „ „ обдиратели	2
55. Картофелесажатели	1
56. Окучники	1
57. Картофелекопатели	1
58. Кукурузовязалки	1
59. Сенокосилки	3
60. Сенометатели	2
61. Сенные прессы	1
62. Маркеры	2
63. Силосные резки	1
64. Вальки (однопарные)	7
65. Вальки парные	6
66. „ „ 4-конные	1
67. И другой мелкий сельскохоз. инвентарь.	

Всего на 28412 р. 36 к.

ЕСТЬ МОЛОКО И УДОБРЕНИЕ ДЛЯ ПОЛЕЙ.

Животноводство в сельском хозяйстве играет огромнейшую роль. Помимо того, что мясо и сало коровы, свиньи и овцы служат для человека продуктами питания, а лошади—тягловой силой,—скот дает не мало очень ценных удобрений для полей, которые поднимают урожайность.

На этот участок работы коммуной обращено серьезное внимание. Посмотрим, каков уход за скотом в коммуне.

В коммуне имеется 248 коров, из них симменталок—20, и местной улучшенной породы—228. В настоящее время доятся более 100 коров. Имеются более 100 штук телят. Коровы размещены в трех коровниках. Коровники специально оборудованы, содержатся в чистоте и порядке. При коровнике имеется специальное родильное отделение. Для малышей-телят имеются ясли. Старший возраст телят содержится в другом специальном помещении, по несколько штук одного и того же возраста, так что старшие не задирают младших. Коровы стоят в станках и кормятся из приспособленных кормушек. При этом дойные коровы стоят в одном отделении, стельные—в другом. Корма даются два раза в день по строгим нормам, установленным для каждой коровы. Подстилку меняют три раза в день. На подстилку расходуется три килограмма соломы. Поят коров два раза в день. В зимнюю теплую погоду и летом на водопой гоняют к колодцу, а в холодную—поят в коровнике из специально оборудованного корыта, в которое вода поступает из водопровода.

В настоящее время наименьший удой коровы в день—12 килограмм, наибольший удой—23 килограмма. Коровы доятся в течении 10 месяцев по 3 раза в день. Нужно сказать, что коровы симментальской породы по своей продукции уступают местной улучшенной породе.

Помимо рабочих, которые производят очистку коровника и ухаживают за коровами, имеются доильщицы, каждая из которых обслуживает по 15 дойных коров. Имеется также доморощенный зоотехник, который работает над улучшением породы коров и следит за их здоровьем. Этот зоотехник т. Никитюк—молодой, но, говорят, хороший знаток своего дела.

Коровник, как и все другие службы, электрифицирован.

СВИНОВОДСТВО ДАЕТ БОЛЬШОЙ ДОХОД.

В коммуне в настоящее время имеется 300 свиней белой английской породы. Некоторые из них достигают в весе до 4 центнеров (20-23 пуда). Свиноарник коммуны служит племенным рассадником для всего округа и дает неплохой доход коммуне. Так, в 1926 году от свиней коммуна имела валовой доход в 6.432 руб., в 1927 году—5.935 руб., в 1928 году—14.901 рубль.

В прошлом году коммуна отстроила механизированный свиначник. Выстроена специальная кухня (механизированная с 3 вращающимися котлами). От кухни в свиначник проведена железная дорога, по которой в вагончиках доставляются корма, приготовленные свиньям. Все механизировано так, что три человека успевают приготовить корм для всех свиней и вообще ухаживать за ними.

ЛОШАДИ ЗАМЕНЯЮТСЯ ТРАКТОРАМИ.

Наличие 8 тракторов заставило коммуны не развивать коневодство. Всего здесь имеется 58 лошадей, из них 46 рабочих. Все лошади—тяжеловозы. И хотя на первый взгляд кажется, что коневодство особенно не интересует коммунаров, однако, лошадям они уделяют много внимания. Лошади содержатся образцово, кормятся хорошо. И лошади не остаются в долгу перед коммунарами. Валовой доход от лошадей выразился в 1926 году в сумме 11.511 руб., в 1927 году—16.299 руб., в 1928 году—14.567 руб.

ТРУД В КОММУНЕ И ОПЛАТА ЕГО.

До 1927 года, т. е. до момента преобладания в составе коммуны рабочих, коммунары работали по силе возможности и получали по потребностям. Но с момента вступления в коммуны большого числа крестьян, которые сразу не могли переродиться и относиться к работе так, как этого требует ведение социалистического хозяйства, были введены определенные нормы оплаты труда.

Все коммунары по своей квалификации разбиты на три категории. К первой категории отнесены рядовые рабочие (неквалифицированные); им установлен заработок в сумме 80 коп. в день. Ко второй группе отнесены коммунары со средней квалификацией (пекаря, шофера, старшие конюха, рабочие мастерских и конторские работники), им установлена зарплата в сумме 90 коп. в день. К третьей категории отнесены заведующие отраслями хозяйства, завед. сыроваренным заводом и других предприятий; им платят в день 95 коп. Председателю правлению коммуны, труд которого ненормирован, платят 35 рублей в месяц, членам правления—зав. фин. частью и зав. рабочей силой по 32 руб.

Так как все коммунары питаются в общей столовой, то каждый рабочий-коммунар уплачивает за питание 12 руб. в месяц.

На подсобных предприятиях (чугунолитейном заводе, мельнице, маслобойном заводе и др.) первая категория—

чернорабочие получают 1 р. 20 коп. в день, вторая категория—рабочие средней квалификации—1 р. 30 коп., третья категория—высококвалифицированные рабочие—1 р. 40 коп. Они также уплачивают за питание 12 руб. в месяц.

В год мужчина работает 300 дней, женщина 260 дней, а дети старшего возраста (12-16 лет) 60 дней.

Помимо зарплаты, ежегодно, при отчете распределяется прибыль коммуны. Прибыль распределяется соответственно числу проработанных человекодней. В среднем, в прошлом году на рабочего-коммунара пришлось по 15-25 рублей.

Коммунары, которые по не уважительным причинам не пошли на работу, помимо того, что не получают зарплаты, еще уплачивают за питание 40 коп. в день.

В летнее время (в прошлом году) коммунары отдыхали один раз в неделю, в прошедшую зиму работали по пятидневкам, а в страдную пору работали непрерывно.

Рабочим, непосредственно занятым в сельском хозяйстве, ежегодно предоставляется отпуск продолжительностью в 10 дней, с сохранением зарплаты и обязательно зимой, когда меньше работы. Работающие на подсобных предприятиях получают полумесячный отпуск.

Женщины на роды и уход за ребенком освобождаются на полтора месяца до родов и на столько же после родов.

Коммунары, работающие вне коммуны, отчисляются в коммуну 10 проц. от зарплаты.

ОБЕСПЕЧЕНИЕ ДЕТЕЙ И СТАРИКОВ.

Обеспечение детей и стариков—самый больной вопрос в жизни колхозов. Очень часто можно услышать:

— Как быть в колхозе с детьми и стариками? У меня все взрослые, а у соседа одни детишки. Почему обязан я работать на него?

При этом забывают, что колхоз создается не на день и год, а на все время и что сегодняшние дети через несколько лет, когда нынешняя рабочая сила станет нетрудоспособными стариками,—вырастут и будут главной рабочей силой, будут работать на стариков—теперешних рабочих. В коммуне им. Ленина это хорошо учтено. Здесь вопрос о детях и стариках разрешен следующим образом:

Помимо того, что дети до 16-летнего возраста обеспечены питанием, пребыванием в детских яслях и очаге, учебой в школе, их родителям на одежду и обувь выдается: на детей до 3 лет—20 руб. в год, от 3 до 8 лет—25 рублей, от 8 до 12 лет—30 рублей, от 12 до 16 лет—35 рублей.

При этом дети от 12 до 14 лет имеют нагрузку — работают 5 часов в день и получают за свой труд 20 коп., дети от 14 до 16 лет работают в день 8 часов и получают 30 к.

Женщины работают до 50 лет, а мужчины до 60 лет, после чего, по своему желанию, могут перейти на обеспечение коммуны.

БЕССЕМЕЙНЫЕ ТОЖЕ НЕ ЗАБЫТЫ.

Для большей заинтересованности в работе и чтобы не было никаких нареканий на многосемейных со стороны холостяков, последним также предоставлены некоторые преимущества. Так, для холостяков содержится прачешная, им бесплатно моют в комнатах полы и, помимо того, они получают еще 5 проц. надбавки к зарплате.

Девушки в месяц имеют 2 выходных дня для стирки белья и мытья полов. При выходе замуж им выдается единовременная помощь в сумме 50 руб.

Часто экскурсантов интересует вопрос: может ли коммунар жениться на не коммунарке, или же коммунарка выйти замуж не за члена коммуны?

Этот вопрос интересует не только тех, кто задает его. Вокруг этого вопроса в селах ходит не мало всевозможных небылиц, усиленно распускаемых кулаками, о том, что колхозница будто не имеет права выйти замуж не за члена колхоза, а колхозник жениться на женщине не из данного колхоза. На этот вопрос коммунары отвечают коротко:

— Никому жениться и выходить замуж мы не запрещаем. Если парень нашел себе жену вне коммуны, мы не имеем права ему запретить жениться и, если наша коммунарка кому понравилась, мы также не возражаем против того, что она уйдет из нашей коммуны. Наоборот, девушкам, выходящим замуж, мы даже оказываем материальную помощь.

КУЛЬТУРА И БЫТ КОММУНЫ.

Когда экскурсанты оканчивают знакомство с организацией труда и ведением хозяйства в коммуне, то кое-кто обязательно задаст друг другу вопрос:

— Интересно узнать, правда ли, что в коммуне все живут в одной комнате и спят, как распускаются по селам слухи, под одним одеялом? Правда ли, что дети от коммунаров отобраны и живут в отдельном доме, как в тюрьме?

Бытовую работу проводит женорганизатор т. Кузмиц. Слыша подобные вопросы, она предлагает экскурсантам пойти ознакомиться с жизнью коммунаров и детей.

Прежде всего экскурсантов знакомят с детскими яслями. Экскурсанты удивлены, когда видят вместо „тюрьмы“ великолепнейшее здание, в котором играют веселые и бодрые дети до 4-летнего возраста. Дети же с 4 до 8-летнего возраста находятся в детском саду. Все они здоровые, опрятно одетые, имеют много всевозможных игрушек. В ясли и детский сад дети приходят каждое утро и уходят домой вечером. Детей хорошо кормят пять раз в день. За ними ухаживают няни и фельдшер, который время от времени проверяет здоровье каждого ребенка. Дети старше 8-летнего возраста учатся в школе.

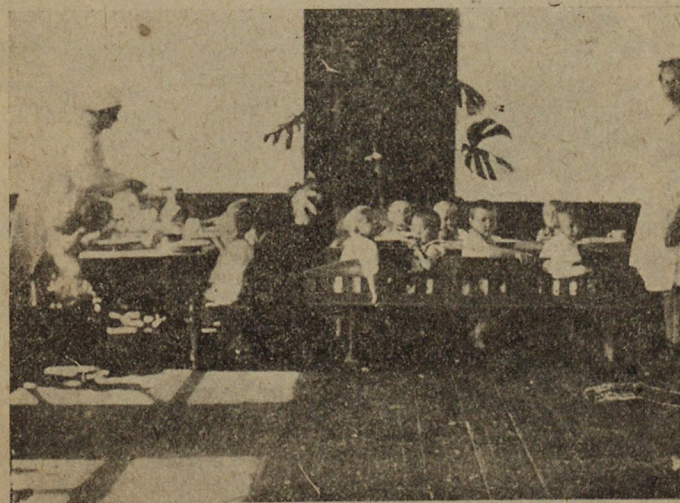

В детских яслях во время обеда.

Вот один из интереснейших фактов, как действует обстановка детских яслей и очагов на приезжающих в коммуну крестьян.

Экскурсанты — крестьяне Конышевского района, Льговского округа, о проведенной ими экскурсии пишут следующее:

„Больше всего нас всех взволновал в коммуне детский очаг — чистые, веселые, бодрые дети. Они дружно играли и пели революционные песни. Мы все заморгали, а некоторые из нас заплакали. Досада взяла, грусть каждого одолела, вспомнили про своих ребятишек, в каком они состоянии находятся. Такое же впечатление произвели детясли“.

Осматривая квартиры коммунаров, экскурсанты убеждаются, что все коммунары живут со своими семьями в отдель-

ных, светлых и просторных комнатах. Для каждого имеется отдельная кровать. Обстановка жилья очень хорошая. Все коммунальные услуги (освещение, отопление, ремонт и доставка воды) коммунарам предоставляются бесплатно.

Коммунары питаются в общей столовой. Каждому коммунару дается отдельная миска, ложка, нож и вилка. Пища очень вкусная. Взрослые едят в день три раза, а дети 5 раз. Никаких очередей, которыми запугивают наших крестьян, в коммуне нет.



Дети из детских ясель на прогулке.

Все коммунары бесплатно пользуются баней, в которой имеется хорошо оборудованное ванное помещение.

Но, как говорится, „в семье не без урода“. Этим уродом в коммуне им. Ленина является политпросветработа.

В коммуне есть хороший просторный клуб и красный уголок. Есть даже специальный политпросветработник. Но клуб почти что пустует. Кино и постановки в нем бывают очень редко. Сцену клуба приспособили под общежитие для работающих на постройке дома, а зал клуба заняли под общежитие экскурсантов. Красный же уголок, в котором находится библиотека и радио, всегда на замке.

Плохая постановка политпросветработы не могла не отразиться на общественной жизни коммунаров. Все это при-

водит к тому, что коммунары в свободное от работы время (вечерами) сидят со своими семьями дома, или в лучшем случае собираются группами по квартирам. А для того, чтобы сидеть вечерами дома было менее скучно, почти каждый коммунары установил в квартире радио.

Этот единственный пробел в работе коммуны нужно немедленно изжить.

Клуб и красный уголок должны стать центром культурного и политического воспитания коммунаров и окружающего крестьянства.

ЖИЗНЬ АГИТИРУЕТ.

Узнавши о том, что в отдельных селах Кирсановского района батрачки, беднячки и середнячки, сагитированные кулаками, боятся вступать в колхозы, крестьяне-экскурсанты из Белгородского округа, опубликовали в местной газете „Кирсановская коммуна“ следующее открытое письмо:

„Ко всем батрачкам, беднячкам, середнячкам Кирсановского района“.

Дорогие товарищи!

Мы, колхозники-экскурсанты Белгородского округа, ЦЧО, приехавшие в ваш район за 800 верст ознакомиться с работой и жизнью коммуны им. Ленина, узнали о том, что многие из вас — батрачек, беднячек и середнячек — наших сестер, запуганные кулацкими сплетнями, не желают вступать в колхозы. В беседе с отдельными середнячками мы услышали такие заявления:

„В колхоз нам незачем итти, колхоз для нас — кабала. В колхозе нам придется спать под 80-метровым одеялом. В колхозе погибнешь с голоду и придется днями стоять в очередях“.

На все эти заявления мы, батрачки, беднячки, середнячки — старые колхозницы отвечаем:

Все это ложь! Об'единившись в колхозы, мы убедились, что только сейчас мы нашли выход из нищеты и кулацкой кабалы. Колхоз облегчил наш труд и улучшил экономическое благополучие. Ни о каких 80-метровых одеялах, очередях за пищей и голоде не может быть речи. Наоборот, в колхозе мы стремимся улучшить бытовые условия и освободить многие сотни крестьянок от непосильного труда. Во всей кулацкой лжи вам легко убедиться на практике, ознакомившись с работой коммуны им. Ленина и хороших старых колхозов. Вы там увидите, что при дружной работе в колхозе можно создать „земной рай“, тот рай, который попы обещают нам „на том свете“.

Кулаку — нашему, а значит и вашему врагу, — выгодно запугивать нас и вас разными небылицами. Кулак — враг колхозов, так как колхозы могила для него. Уходя в колхозы, мы уходим из под кулацкой кабалы.

Мы призываем вас вступить в колхозы и организованными рядами пойти в наступление на кулака, чтобы, проводя сплошную коллективизацию, ликвидировать его как класс.

Решительней и беспощадней боритесь с кулаком и его агитацией. Боритесь за организацию колхозов, которые облегчат ваш труд. Долой неверие в дело социалистического строительства на селе — в колхозы!

29 делегатов белгородских колхозниц:

Т. В. Жабоедова, А. А. Телешова, Е. П. Щетинина, В. В. Михайленко, Е. С. Беляева, А. А. Маркова, Е. М. Колобова, П. И. Седельникова, Е. П. Кислякова, С. Ф. Комиссарова, Е. А. Филатова и др.

НЕ ВЕРЬТЕ КУЛАКАМ!

ДЛЯ НАС ЕДИНСТВЕННЫЙ ПУТЬ — В КОЛХОЗЫ.

Ко всем женщинам крестьянкам, батрачкам, беднячкам, середнячкам и колхозницам ЦЧО.

Мы, беднячки, середнячки и колхозницы Ендовищенского района, Усманского округа, в числе 21 человека только что прибыли с экскурсии из коммуны имени Ленина, Кирсановского района, Тамбовского округа.

В этой коммуне мы пробыли двое суток, где в действительности еще раз убедились наглядно, своими глазами в том, что только дружно организованная форма коллективного труда и коллективное ведение хозяйства, способны вывести бедноту и среднее крестьянство из вековой нищеты, бескультурья, кулацкой эксплуатации.

Мы призываем крестьянок: не верьте кулакам, подкулачникам, не слушайте их агитации и сплетен, направленных против коллективизации. Мы теперь в действительности, своими глазами убедились, что только колхозное строительство, твердая организованность и коллективный труд освобождают и в полной мере раскрепощают беднячку и середнячку от вековой темноты, невежества, нищеты и ставят ее в ряды строителей социализма.

Крестьянки: Ковалева и Янова.

Колхозницы: Котлярова, Куликова, Кульнева, Порупнова, Кисленкова и др. подписи.

Цена 15 коп.

38101



2022594758



СКЛАД ИЗДАНИЙ:

ВОРОНЕЖ, ЦЧО, проспект Революции, 51.
МОСКВА, 3-й магазин Изд-ва „Работник Просвещения”
уг. Б. Дмитровки и проезда Художеств. театра.